

2023年度 10月入学

熱帯医学・グローバルヘルス研究科
博士前期課程グローバルヘルス専攻
追加募集要項

(熱帯医学コース・ヘルスイノベーションコース)

Nagasaki University

School of Tropical Medicine and Global Health

Master's Programme Application Guide 2023

Additional Admissions

(Tropical Medicine Course and Health Innovation Course)



March 2023

目 次

<u>I. アドミッション・ポリシー（学生受入方針）</u>	1
<u>II. 選 抜</u>	
1. 出願・試験・合格発表・入学手続きに係る日程	3
2. 募集人員	3
3. 出願資格	4
4. 出願手続	6
5. 選抜方法	10
6. 学力検査日程・試験科目等	11
7. 障がい等のある入学志願者との事前相談	11
8. 合格者発表	12
9. 入学手続	12
10. 追加合格	12
11. 追加募集	12
12. 安全保障輸出管理について	12
13. 個人情報の取扱	13
<u>III. 授業料及びその他の経費，奨学金，長期履修制度</u>	
1. 授業料及びその他の経費	13
2. 奨 学 金	13
3. 長期履修制度	13
<u>IV. 教育課程</u>	
1. 教育課程の特徴	14
2. 修了要件について	14
<u>V. サテライトキャンパス（東京）における教育について</u>	15
<u>VI. 問い合わせ先</u>	16

Table of Contents

<u>I. Admission Policy (student acceptance policy)</u>	1
<u>II. Selection Process</u>	
1. Schedule for Application ▪ Exam ▪ Announcement of Results ▪ Enrolmen	3
2. New Enrolments	3
3. Entry Requirements	4
4. Application Procedures	6
5. Selection Process	10
6. Entrance Examination Schedule, Contents, etc.	11
7. Consultation for Applicants with Disabilities, etc.	11
8. Notification of Successful Application	12
9. Enrolment Process	12
10. Additional Admission	12
11. Additional Application	12
12. Security Export Control	12
13. Personal Data Protection Policy	13
<u>III. Tuition and Other Fees, Scholarships, Long-Term Course System</u>	
1. Tuition and Other fees	13
2. Student Loans and Scholarships	13
3. Long-Term Course System	13
<u>IV. Curriculum</u>	
1. Content of the Courses	14
2. Completion Requirements	14
<u>V. Curriculum at NCGM Satellite Campus (Tokyo)</u>	14
<u>VI. Enquiries</u>	16

I. アドミッション・ポリシー（学生受入方針）

熱帯医学・グローバルヘルス研究科グローバルヘルス専攻は、入学者に以下の資質・素養を求めます。

- ・ グローバルヘルス領域における各コースにおいて、修士レベルの研究・実践能力を修得するために必要な基礎知識・技術を有する（知識レベル）。
- ・ 同領域の進展に貢献しようとする向学心を有する（ミッション・精神レベル）。
- ・ 修士号取得後に様々な分野と協働して国際チームの一員としてリーダーシップ・フォロワーシップをもって活躍できる能力、柔軟性を備えている（社会性・国際性・能力レベル）。

選抜方法に関する別表（求める素質等の評価方法とその比重（特に大きい比重：◎，大きい比重：○））

求める資質等		グローバルヘルス領域において、修士レベルの研究・実践能力を修得するために必要な基礎知識・技術を有する	同領域の進展に貢献しようとする向学心を有する	修士号取得後に様々な分野と協働して国際チームの一員としてリーダーシップ・フォロワーシップをもって活躍できる能力、柔軟性を備えている
入試区分				
一般入試・外国人留学生 入試・社会人特別入試 （熱帯医学コース、 ヘルスイノベーションコース）	小論文	○		
	出願書類	○		
	外国語試験	○		
	面接		◎	◎

求める学生像

○熱帯医学コース

熱帯医学・グローバルヘルス領域における臨床と研究に興味と意欲を有する臨床医で、様々な分野の専門家と協働し、臨床及び研究を通じて問題解決に貢献できる人材としての資質を持つことが求められる。

1. 2年以上の臨床経験を持つ医師で、専門分野での外国語運用能力を含めたコミュニケーション能力を有する。（技能・表現，知識・理解）
2. 熱帯医学・グローバルヘルス領域における臨床と研究に興味と意欲を有する。（態度・指向性）
3. 主に海外において様々な分野の専門家と協働するための多文化共生能力，協調性，リーダーシップなどの資質を有する。（知識・理解，態度・指向性）
4. 熱帯医学・グローバルヘルス領域の問題について，自ら調べ，自ら考える能力と習慣とを有する。（知識・理解，態度・指向性）

I. Admission Policy (student acceptance policy)

We seek students who can contribute to pragmatically solving global health problems. Specifically, we are looking for:

- ・ Those who possess fundamental knowledge and techniques to conduct Master’s Degrees level research and gain practical ability in the field of global health. (Knowledge)
- ・ Those who have a willingness to contribute to improvement in the field of global health (Mission/Attitude)
- ・ Those who possess strong ability and flexibility to work as a member of an international team with leadership and followership in cooperation with various fields after obtaining a master’s degree (sociality, internationality and ability).

Table for selection method by course
(Evaluation methods for the required aptitude and its priority (◎:most prioritized, ○:prioritized))

Expected Competencies		Possess fundamental knowledge and technique to conduct Master’s Degree level research and gain practical ability in the field of Global Health	Willingness to contribute to improvement in the field of Global Health	Strong ability and flexibility to work as a member of an international team with leadership and followership in cooperation with various fields after obtaining a master’s degree
Type of examination				
Domestic, International and Professional Admissions (Tropical Medicine and Health Innovation Courses)	Short essay	○		
	Application documents	○		
	English Test score	○		
	Interview		◎	◎

COURSE DESCRIPTION AND REQUIREMENT

Tropical Medicine Course

We seek clinicians who are interested and eager to participate in clinical work and research in tropical medicine and global health. They must be willing to cooperate with experts from various fields and help solve problems through clinical work and research.

Specifically, we seek:

1. Medical doctors with at least two years of clinical experience and English language proficiency, including communication skills in specialised fields. (Skills / Expression, Knowledge / Understanding)
2. Those who have an interest and willingness to engage in clinical work and research in the field of tropical medicine and global health. (Attitude / Orientation)
3. Those who display qualities of strong multicultural competence, cooperation, and leadership necessary for working overseas with experts from various fields. (Knowledge / Understanding, Attitude / Orientation)
4. Those who can examine and think independently about issues related to tropical medicine and global health. (Knowledge / Understanding, Attitude / Orientation)

○ヘルスイノベーションコース

グローバルヘルス領域の応用研究に興味と意欲をもち、専門分野の学士号取得者又は学士号取得者相当と認められる者で、様々な分野の専門家と協働し、研究を通じて問題解決に貢献できる人材としての資質を持つことが求められる。

1. 専門分野（分野は問わない）の外国語運用能力を含むコミュニケーション能力を有する。（技能・知識）
2. グローバルヘルス領域の応用研究に興味と意欲を有する。（態度・指向性）
3. 主に海外において様々な分野の専門家と協働するための多文化共生能力、協調性、リーダーシップなどの資質を有する。（知識・理解、態度・指向性）
4. グローバルヘルス領域の問題について、自ら調べ、自ら考える能力と習慣とを有する。（知識・理解、態度・指向性）

※ヘルスイノベーションコースの求める人材像における『学士号取得者相当』とは、短期大学、高等専門学校、専修学校、各種学校の卒業者やその他の教育施設の修了者等で、本研究科の入学資格審査により、大学を卒業した者と同等以上の学力があると認めた者を指す。

入学者選抜の基本方針

入学者の選抜は、求める学生像に示した人材を獲得するため、一般入試、外国人留学生入試を実施し、学力検査（筆記試験、面接）の成績及び出願書類（IELTS, TOEIC 又は TOEFL スコアの写しを含む。）により、資質、能力、経験等を評価し、総合的に判断して行う。

選抜方法

【一般入試・社会人特別入試】

学力検査（面接のみ）及び出願書類の審査により選抜する。

【外国人留学生入試】

日本国籍を有しない者（日本国永住許可を得ている者を除く）を対象に、面接（口述試験を含む）及び出願書類の審査により選抜する。

Health Innovation Course

This course is for those with a strong interest in, and a willingness to conduct, applied research in the global health field, possess a bachelor's degree in a specialised field or equivalent, and have the ability to work with experts from various fields as a professional who can contribute to problem-solving research. Specifically, we seek:

1. Those who have English language proficiency in a specialised field (any field), as well as communication skills. (Skills / Knowledge)
2. Those who have a strong interest in, and a willingness to conduct, applied research in the field of global health. (Attitude / Orientation)
3. Those who strongly display the qualities of multicultural competence, cooperation, and leadership, which are needed to work overseas with experts from various fields. (Knowledge / Understanding, Attitude / Orientation)
4. Those who are able and inclined to examine and think independently about issues in the global health field. (Knowledge / Understanding, Attitude / Orientation)

Regarding Health Innovation courses, having 'a bachelor's degree or equivalent' means that the applicant has graduated from a school such as a junior college, technical college, vocational school, or other educational institution and possesses the same (or greater) academic abilities as a university graduate as determined by our screening for entrance requirements.

Fundamental Student Selection Policy

To find students who possess the qualities we seek, both domestic and international student applicants will be required to take an academic abilities examination (written test and interview) and an English language proficiency test (including an IELTS, TOEIC, or TOEFL score) during the selection process. This will allow us to comprehensively evaluate each applicant's qualities, abilities, and experience.

Selection Process

【Domestic admissions / Professional admissions】

Selection will be based on an academic abilities examination (only an interview) and a review of the application documents.

【International admissions】

Applicants who are not Japanese citizens (not including those who possess a Japanese permanent residency permit) will be screened based on an interview which will contain some questions.

II 選 抜

1. 出願・試験・合格発表・入学手続きに係る日程

(1) 6 月募集

一般入試・外国人留学生入試・社会人特別入試

出 願 資 格 審 査	4 ページ 3. 出願資格 (2) の③～⑩により出願しようとする者のみ。 ・ 照会締切 2023 年 5 月 19 日 (金) 17 時まで ・ 書類の提出期限 2023 年 5 月 26 日 (金) 17 時まで ※社会人特別入試 (ヘルスイノベーションコース) に出願する者は必ず 出願資格審査が必要です。
出 願 期 間	2023 年 6 月 5 日 (月) から 6 月 16 日 (金) 17 時まで
検定料振込期間	2023 年 6 月 5 日 (月) から 6 月 16 日 (金) まで 但し, JICA のプログラムから出願する場合は 6 月 23 日 (金) まで
試 験 日 ※	一般入試・社会人特別入試・外国人留学生入試 2023 年 6 月 26 日 (月) から 2023 年 6 月 30 日 (金) までの期間に おいて, 受験者と調整の上決定する。
合 格 発 表	2023 年 7 月 12 日 (水) 9 時
入学手続き期間	2023 年 7 月 13 日 (木) から 8 月 4 日 (金) 17 時まで

2. 募 集 人 員 (全コース 10 月入学)

コース	募集人員	備 考
熱帯医学コース (一般, 外国人留学生, 社会人特別 コース)	若干名	・ 各コース左記募集人員を目安として一般入試, 外国人留学生入試及び社会人特別入試を含め た人数として合格者を決定する。 ・ 募集人員に欠員が生じた場合は, 追加合格を行 うことがある。
ヘルスイノベーションコース (一般, 外国人留学生, 社会人特別コース)	若干名	

※併願について

選抜については, 複数コースへの併願を認める。併願する場合は, 出願時に志願票の併願欄に「○」を記入し, 志望するコースにそれぞれ志望順位を付すものとする。ただし, 複数のコースに併願する場合の検定料は, **受験するコース毎に検定料が必要** となるため, コース毎に検定料を納付し, 「検定料納付証明書貼付票」 (Form4) に全ての検定料納付証明書を貼り付けて提出すること。

ただし, 一般入試と社会人特別入試は併願できない。同じく外国人留学生入試と社会人特別入試も併願できない。

II. Selection Process

1. Schedule for Application・Exam・Announcement of Results・Enrolment

(1) June Application

Domestic Admissions, International Admissions, Professional Admissions

Screening for Entrance Requirements	Those who intend to apply under the entry requirements between No.3 and 10 listed in “3.Entry Requirements”(2) on page 4 Inquiry Period: By 17:00 (Japan Standard Time, JST), Friday 19 May 2023 Submission Period: By 17:00 (JST), Friday 26 May 2023 ※All applicants applying for Professional Admission for MSc Course, they must submit their application documents during the Inquiry period.
Application Period	5 June 2023 to 17:00 (JST) of 16 June 2023
Application Fee Payment Period	5 to 16 June 2023 ※Only from JICA’s programme is due by June 23 2023.
Entrance Examination Date	Domestic, Professional and International Admissions. 【The entrance examination period】 Between 26 June and 30 June 2023 *The exact date of examination will be determined between the applicant and the School.
Announcement of Results	9:00(JST) of 12 July 2023
Enrolment Period	13 July 2023 to 17:00 (JST) of 4 August 2023

2. New Enrolments (all courses start in October)

Course	Quota	Notes
Tropical Medicine Course (Domestic, International and Professional Admissions)	a few	・ The quota for new students for each course as stated here is only a guideline. The number of total applications (domestic, international, and professional), in addition to the pre-set quota, will determine the overall number of successful candidates. ・ In the event of unfulfilled quotas, additional candidates may be admitted into a course.
Health Innovation Course (Domestic, International and Professional Admissions)	a few	

*About Application to Multiple Courses:

Application to multiple courses is permitted. If you apply for multiple courses, please write the name of your preferred course in the appropriate box on the application form. Please note that when applying for multiple courses, a separate application fee must be paid for each course. All payment receipts will need to be attached to the “Application Fee Payment Form (Form 4)”.

Please note that multiple applications for courses at both the Nagasaki and Tokyo campuses are NOT permitted. (e.g.: Domestic application at Nagasaki and domestic professional application at Tokyo, or international application at Nagasaki and international professional application at Tokyo.)

3. 出 願 資 格

(1) 熱帯医学コース（一般入試、外国人留学生入試及び社会人特別入試）

医師の資格を持ち、医師として2年以上の臨床経験がある者で、下記(2)ヘルスイノベーションコース出願資格の①～⑤のいずれかに該当する者。

※外国人留学生入試は日本国籍を有しない者（日本国永住許可を得ている者を除く）が出願できるものとする。

(2) ヘルスイノベーションコース（一般入試及び外国人留学生入試）

次の①から⑩のいずれかに該当する者。これに併せて、社会人特別入試の受験を希望する者は、⑩に記載した社会人特別入試にかかる出願資格審査に合格した者。

- ① 大学を卒業した者及び2023年9月までに卒業見込みの者
- ② 学校教育法（昭和22年法律第26号）第104条第7項の規定により学士の学位を授与された者及び2023年9月までに授与される見込みの者
- ③ 外国において、学校教育における16年の課程を修了した者及び2023年9月までに修了見込みの者
- ④ 外国の学校が行う通信教育における授業科目を我が国において履修することにより当該外国の学校教育における16年の課程を修了した者及び2023年9月までに修了見込みの者
- ⑤ 我が国において、外国の大学の課程（その修了者が当該外国の学校教育における16年の課程を修了したとされるものに限る。）を有するものとして当該外国の学校教育制度において位置付けられた教育施設であって、文部科学大臣が別に指定するものの当該課程を修了した者及び2023年9月までに修了見込みの者
- ⑥ 専修学校の専門課程（修業年限が4年以上であることその他の文部科学大臣が定める基準を満たすものに限る。）で文部科学大臣が別に指定するものを文部科学大臣が定める日以降に修了した者及び2023年9月までに修了見込みの者
- ⑦ 外国の大学その他の外国の学校（その教育研究活動等の総合的な状況について、当該外国の政府又は関係機関の認証を受けた者による評価を受けたもの又はこれに準ずるものとして文部科学大臣が別に指定するものに限る。）において、修業年限が3年以上である課程を修了すること（当該外国の学校が行う通信教育における授業科目を我が国において履修することにより当該課程を修了すること及び当該外国の学校教育制度において位置付けられた教育施設であって前号の指定を受けたものにおいて課程を修了することを含む。）により、学士の学位に相当する学位を授与された者及び2023年9月までに学士の学位に相当する学位を授与される見込みの者
- ⑧ 文部科学大臣の指定した者（昭和28年文部省告示第5号）
- ⑨ 学校教育法第102条第2項の規定により他の大学院に入学した者であって、本研究科において、大学院における教育を受けるにふさわしい学力があると認めたもの
- ⑩ 本研究科において、個別の入学資格審査により、大学を卒業した者と同等以上の学力があると認めた者で、2023年9月30日までに22歳に達するもの（短期大学、高等専門学校、専修学校、各種学校の卒業者やその他の教育施設の修了者等）

※外国人留学生入試は日本国籍を有しない者（日本国永住許可を得ている者を除く）が出願

3. Entry Requirements

(1) Tropical Medicine Course (applies to all admissions categories)

Applicants must have an accredited degree in medicine and obtain at least two years of clinical experience as a medical doctor. In addition, they should fall under 1 to 5 in section “(2), Health Innovation Course” under the Entry Requirements.

*International admissions are for non-Japanese citizens (excluding those who possess a Japanese permanent residency permit).

(2) Health Innovation Course (Domestic and International admissions)

Applicants must meet one of the following requirements between No. 1 and No. 10. In addition, applicants for Professional Admission must meet requirement No. 10.

1. A person who has graduated, or is expected to graduate from university by September 2023.
2. A person who has received, or is expected to receive a bachelor's degree by September 2023 according to the provisions of Article 104, Paragraph 7 of the Japanese School Education Act.
3. A person who has completed, or is expected to complete 16 years of education by September 2023 in a foreign educational institution.
4. A person living in Japan who has completed, or is expected to complete 16 years of formal education in correspondence courses at a foreign-affiliated educational institution through distance learning by September 2023.
5. A person who has completed, or is expected to complete their education by September 2023 at a foreign-affiliated university (limited to a person who has completed a 16-year course in a foreign education institution within a school educational system of a foreign country and designated by the Ministry of Education, Culture, Sports, Science and Technology).
6. A person who has completed, or is expected to complete the required course of study in a higher professional school (limited to a person who has completed more than 4 years of study and meet the other criteria set by the Ministry of Education, Culture, Sports and Technology) after a date specified by the Minister, or by September 2023.
7. A person who has received, or is expected to receive a degree equivalent to a bachelor's degree by completing a three-year or longer programme at a foreign university or other foreign education facility. The university or education facility must have been accredited by the respective foreign government or a person certified by the appropriate foreign governmental agency, or have been so designated by MEXT. (This includes applicants who have completed an appropriate programme offered by the respective foreign educational facility through distance learning while residing in Japan, and applicants who have completed or are expected to complete their education by September 2023 in an appropriate foreign education program at an educational facility in Japan as specified in the previous category.)
8. A person designated by the Minister of Education, Culture, Sports, Science and Technology (under Ministry of Education, Culture, Sports, Science and Technology Public Notice No.5, 1953)
9. A person who has attended graduate school in a Japanese university (or universities) by satisfying Article 102 Paragraph 2 of the School Education Act and his/her academic abilities have been recognized as appropriate for the School of Tropical Medicine and Global Health, Nagasaki University.
10. A person who will turn 22 years of age by 30 September 2023, and has been recognized by individual

できるものとする。

(2) - 2 ヘルスイノベーションコース（社会人特別入試）

上記の①～⑩のいずれかに該当する者で社会人特別入試にかかる出願資格審査に合格した者。
なお、ヘルスイノベーションコースの社会人特別入試にかかる出願資格審査基準は以下のとおりとする。

- ・本研究科において、個別の資格審査により、2年以上の実務経験があると認めた者、又はこれに相当する能力を有すると認めた者。

※実務経験の考え方について

実務経験に該当する職種等については、特に縛りはないが、企業及び教育機関等において2年程度研究職として従事した実務経験を持つ者が望ましいと考える。

(3) 出願資格審査

1. 出願資格の③～⑩により出願しようとする者は、照会期限（P3 参照）までに長崎大学熱帯医学・グローバルヘルス研究科事務室に電子メールにより必ず問い合わせること。
(tmghadmin@ml.nagasaki-u.ac.jp)
2. 出願資格の⑨、⑩又は(2)-2により出願しようとする者は、事前に資格審査を行うため、以下に示す書類を、提出期限（P3 参照）までに長崎大学熱帯医学・グローバルヘルス研究科事務室（住所：〒852-8523 長崎市坂本1丁目12-4）に提出すること。審査方法は書類審査で行うが、書類審査で判定できない場合は面接審査を実施することがある。
なお、資格審査の結果については、出願開始前までに本人へ通知するため、出願資格有りの認定を受けた者は、「4. 出願手続」の要領により出願すること。

出願資格審査の提出書類（出願資格の⑨、⑩又は(2)-2により出願しようとする者）

- 1) 出願資格申請書：本研究科所定指定の用紙(Form10)
- 2) 履歴書：本研究科所定の願書(Form2)を使用すること
- 3) 卒業（見込）証明書：最終出身学校長が作成したもの
- 4) 成績証明書：最終出身学校長が作成したもの。ただし、出願資格⑧の該当者は出身学部の成績証明書も提出すること
- 5) 職務（活動）内容証明書：本研究科所定の用紙（Form11）（実務経験、社会貢献活動等の経歴がある場合、可能な範囲で提出すること）。複数提出の場合は、用紙をコピーし使用すること
- 6) 「IELTS アカデミック・モジュール」又は「TOEIC Listening & Reading Test」, 「TOEFL iBT」及び「TOEFL iBT Home Edition」における公開テスト成績証明書（写し）

※未取得の者は提出不要。出願資格審査時は有効期限は設けない。

screening in the School of Tropical Medicine and Global Health as having academic abilities equivalent or superior to those of university graduates (including the graduates of college, higher professional school, or other educational institutions).

*International admissions are for non-Japanese citizens (excluding those who possess a Japanese permanent residency permit).

(2) - 2 Health Innovation Course (Professional Admission)

Applicants must meet one of the above requirements between No. 1 and No. 10. In addition, applicants for Professional Admission must meet requirements below.

In addition, evaluation criteria for the entrance requirements for Professional Admissions for the Health Innovation Course are stated as follows:

- ・ A minimum of 2 years of professional experience or applicants who have equivalent qualifications and are approved by the School (TMGH) as a qualified candidate.

* Desirable professional experience

There is no specific occupation set for professional experience. However, It is desirable that applicants have had at least two years of professional experience as a researcher at a private company or academic institution.

(3) Preliminary Screening

1. Those who intend to apply under the entry requirements between No.3 and No.10 must contact the School of Tropical Medicine and Global Health by the designated dates (see p.3) via email to:
tmghadmin@ml.nagasaki-u.ac.jp
2. Those who intend to apply under the entry requirements between No.9, No.10 or (2)-2 are subject for screening prior to acceptance of their applications. The documents below must be submitted to Nagasaki University School of Tropical Medicine and Global Health Administrative Office 1-12-4 Sakamoto, Nagasaki, 852-8523 Japan by the designated dates (see p.3). The preliminary screening will be conducted based on the application documents; however, an interview may be arranged if further evaluation is required.
The screening result will be notified before the application period commences. If you receive approval to apply, please follow the guidance in “4. Application Procedures”.

Submission of proof of qualification documents (Only applicants who meet 9 or 10 or (2)-2)

- 1) Application for Preliminary Screening(Form10)
- 2) CV detailing work experience (Form2)
- 3) Certificate of Graduation or Certificate of Expected Graduation issued by the President of the most recent place of graduation.
- 4) Academic transcript issued and officially sealed under the authority (President) of the most recent place of graduation. If applicant meets the entry requirements No.8, an academic transcript of the bachelor's degree is required.
- 5) Job Description Certificate(s) issued by previous employer(s) using the School's format (Form11). Practical experience and involvement in community activities should be included, if any. The format can be photocopied when submitting multiple certificates.
- 6) A copy of the English test result from one of the following "IELTS Academic Module", "TOEIC Listening & Reading Test", "TOEFL iBT" or "TOEFL iBT Home Edition".

4. 出 願 手 続

(1) 出願期間

- 2023年6月5日（月）から6月16日（金）17時まで（予定）
※ヘルスイノベーションコースの社会人特別入試に出願する者については出願資格審査に合格した者のみに別途通知。
- 1) 書類を持参する場合は、平日の9時から17時までとする。
郵送する場合は、必ず書留扱いとし、出願期間内に必着するように送付すること。
- 2) 提出先 〒852-8523 長崎市坂本1丁目12-4
長崎大学熱帯医学・グローバルヘルス研究科事務室

(2) 検定料 30,000 円

- ① 検定料振込期間：2023年6月5日（月）から6月16日（金）まで
上記の振込期間内にE-支払いサイトにて支払うこと。
※E-支払いサイトでクレジットカード以外の決済方法を選択した場合、申込み後に表示される支払い期限までに支払いを完了しなければ申し込みが無効となる。無効となった場合は再度申し込みを行い、検定料振込期間内に支払うこと。
- ② E-支払いサイトにアクセスの上、次の支払い方法のいずれかで支払うこと。
 - a) コンビニエンスストア
 - b) ペイジー（金融機関ATM決済）
 - c) ペイジー（ネットバンク決済）・ネットバンキング
 - d) クレジットカード

E-支払いサイト（日本語版）<https://e-shiharai.net/>
日本語版支払方法案内
https://www.planetaryhealth.nagasaki-u.ac.jp/iiph_wp/wp-content/uploads/2022/12/E-shiharai-net-How-to-make-a-Payment-Jp.pdf

E-支払いサイト（英語版）<https://e-shiharai.net/ecard/>
英語版支払方法案内
https://www.planetaryhealth.nagasaki-u.ac.jp/iiph_wp/wp-content/uploads/2022/12/E-shiharai-net-How-to-make-a-Payment-En.pdf

※E-支払いサービス（英語版）では、d) クレジットカード払いのみ選択できる。
※E-支払いサイトにおける手順等に関する質問は、同サービス「利用ガイド」や「よくある質問」を確認し、不明な点があればE-サービスサポートセンターへ問い合わせること。
※上記支払方法案内について「③検定料の支払証明」の説明と異なる部分については、「③検定料の支払証明」の説明に従うこと。
※上記いずれの支払方法も利用できない場合の問い合わせ先
管理運営部経理調達課資金管理班（電話：095-819-2060）9：00-17：00 土日祝日を除く
- ③ 検定料納付貼付票【Form 5】の提出
E-支払サービスで選択した各支払方法に該当する支払証明を貼付すること。
ア コンビニエンスストア支払の場合
支払い後、コンビニエンスストアで受領した「取扱明細書（取扱明細兼受領書）」の点線枠の「収納証明書」部分

*Only applicable to those who have taken the above in the past.

4. Application Procedures

(1) Application Period

- 5 June 2023 to 17:00 of 16 June 2023 (JST) (tentative)
* **Successful applicants for Health Innovation Course Professional Admission who meet the entrance requirements will be notified individually.**
- 1) Documents can be brought in to the office on weekdays between 9:00 and 17:00.
If you wish to send the documents by post, please make sure to use registered mail and confirm that it will arrive at the administrative office of the School within the application period.
- 2) Submit documents to:
Nagasaki University School of Tropical Medicine and Global Health Administrative Office
1-12-4 Sakamoto, Nagasaki, 852-8523 JAPAN

(2) Application Fee 30,000 yen

- 1) Application Fee Payment Period
From 5 June to 16 June 2023
- 2) Access the E-shiharai site and pay by Credit card / Union Pay

E-shiharai.net (English version) <https://e-shiharai.net/ecard/>
How to make a Payment (English version)
https://www.planetaryhealth.nagasaki-u.ac.jp/iiph_wp/wp-content/uploads/2022/12/E-shiharai-net-How-to-make-a-Payment-En.pdf

* In the E-shiharai service (English version), only Credit Card/Union Pay payments can be selected.
* If you have any questions about the procedures on the E-shiharai site, please check the "User's Guide" and "Frequently Asked Questions" of the service, and contact the E-Service Support Center.
* For the part of the above payment method guide that differs from the explanation in 3) Proof of payment of the examination fee, the explanation in 3) Proof of payment of the examination fee should be followed.
* In case none of the above payment methods are available, please contact
Management and Accounting Department, Accounting and Procurement Division, Nagasaki University
Tel: 0081(0)95-819-2060 Office hours 09:00 to 17:00 (JST)
Except weekends and bank holidays, and in Japanese only
- 3) Proof of payment of examination fee
"Result" page must be submitted together with the application.
- 4) Important Notice for payment
Any additional transfer fees required at the time of transfer are to be borne by the payer. (The transfer fee varies according to the payment method, so please check on the application screen.)
- 5) Important Notice for your Application
Application documents will not be accepted if the examination fee has not been transferred or if the documents are not in accordance with the instructions.
- 6) Refund Policy
The application fee was paid but the prospective applicant either did not submit the application or the application was not accepted, or the application fee was accidentally paid twice. In principle, the refund charge must be borne by the applicant and any request for a refund must be made within 14 days from the last day of the application period.
*Department in charge of the refund: Management and Accounting Department, Accounting and Procurement Division, Nagasaki University
Tel: 0081(0)95-819-2060 Office hours 09:00 to 17:00 (JST)

- イ ペイジー（金融機関ＡＴＭ決済）支払の場合
支払い後、出力される「ご利用明細票」
- ウ ペイジー（ネットバンク決済）・ネットバンキング、クレジットカード支払 の場合
支払い後、Ｅ-支払いサイトにアクセスし、受付完了時に通知された【受付番号】と【生年月日】を入力し表示される「照会結果」部分

- ④ 支払いに際しての留意事項
振込時に別途必要な振込手数料は、振込者の負担となる。（支払い方法により振込手数料は異なるため、申込画面にて確認すること。）
- ⑤ 出願に際しての留意事項
検定料が振り込まれていない場合、指示どおりの書類となっていない場合は出願書類を受理しない。
- ⑥ 既納の検定料は、次の場合を除き、いかなる理由があっても返還しない。
検定料を振り込んだが長崎大学に出願しなかった（出願書類を提出しなかった又は出願書類が受理されなかった）場合又は検定料を誤って二重に振り込んだ場合には、振り込んだ者の申し出により、当該検定料相当額は返還する。
返還にかかる手数料は、原則、入学志願者本人の負担とする。
返還の申し出は、出願期間の最終日から 14 日以内とする。
※返還に関する問い合わせ先：長崎大学管理運営部経理調達課資金管理班
TEL 095-819-2060（9:00～17:00）※土日祝日を除く

*Except weekends and bank holidays, and in Japanese only

(3) 出願書類等

MTM・・・熱帯医学コース

MSc・・・ヘルスイノベーションコース

提出書類	MTM	MSc	備考
出願チェック表	○	○	本研究科所定の用紙に必要箇所をチェックすること。
入学願書 (Form 1) 履歴書 (Form 2)	○	○	本研究科所定の用紙に必要事項を記入すること。
写真票, 受験票, 検定料納付証明書貼 付票 (Form3,4,5)	○	○	写真票, 受験票には, 同一の写真を貼付すること。
志望理由書 (Form6)	○	○	本研究科所定の用紙に記入すること。
学業成績証明書及び 卒業(見込)証明書	○	○	出身大学長又は学部長が作成し, 厳封したもの。
学位授与証明書	○	○	大学評価・学位授与機構が作成したもの。(出願資格②該当者のみ提出)
「IELTS アカデミック・モジュール」 「TOEIC Listening & Reading Test」, 「TOEFL iBT」, 及び「TOEFL iBT Home Edition」における公開テスト成績証明書	○	○	<p>□2021年1月1日以降に受験したもので, 入学試験日当日までに成績証明書を提出できるものに限り(受験していなければ受験資格がないものとする)。</p> <p>□有効なテストは, 「IELTS アカデミック・モジュール」「TOEIC Listening & Reading Test」, 「TOEFL iBT テスト」または「TOEFL iBT Home Edition」とし, 「TOEIC IP テスト」及び「TOEFL ITP テスト」は除くものとする。</p> <p>□複数提出した場合, 大学において, より上位と認められるものにより評価するものとする。</p> <p>□以下の1, 2に該当する者は成績表の提出が免除できる。</p> <p>1. 次に該当する国で学士課程または修士課程を修了した者及び修了見込みの者。 (アンティグア・バーブーダ, オーストラリア, パナマ, バルバドス, ベリーズ, カナダ, ドミニカ共和国, グレナダ, ガイアナ, ジャマイカ, ニュージーランド, アイルランド, セントクリストファー・ネイビス, セントビンセント及びグレナダ諸島, トリニダード・トバゴ, 米国, 英国)</p> <p>2. 英語により学士課程または修士課程を修了し, そのことが大学からの公式なレター等で確認できる者。</p> <p>※ 2. により免除を希望する場合は必ず事前に問い合わせ出願期間内に承認を得る事。</p> <p>※1. 2 より免除を希望する場合であっても, 有効なテストによる成績証明書の提出を妨げるものではなく, 免除または成績証明書のいずれかの上位点で加点し総合的に評価するものとする。英語テストで高得点を取得している場合, 免除を受けるより良い評価が得られることがある。</p>

(3) List of Application Documents

MTM (Tropical Medicine Course)

MSc (Health Innovation Course)

Required Documents	MTM	MSc	Notes
Check list	○	○	Please tick the appropriate box.
Application Form (Form1) Curriculum Vitae (Form2)	○	○	Please download and fill out Form 1 and 2
Examination Photograph Form ,Applicant ID Form , Application FeePayment Fom (Form3,4,5)	○	○	The Photograph Form and Applicant ID Form should have the same photo.
Personal Statement (Form6)	○	○	Please download and fill out the forms.
Official transcripts and copies of Certificate of Graduation or Certificate of Expected Graduation	○	○	Sealed and issued by the President of your university
Details of overall academic performance	○	○	Issued by the National Institution for Academic Degrees and University Evaluation (only applies to Japanese applicants described in Entrance Requirements 2-2))
IELTS Academic Module, TOEIC Listening & Reading Test, or TOEFL iBT Home Edition Published Test Results	○	○	<ul style="list-style-type: none"> The result must be from a test taken after 1 January 2021 from which the applicant can obtain a copy of their final score by the date of the Entrance Examination . (if you have not taken the test, you will not qualify for the entrance examination). Valid tests include the IELTS Academic Module, the TOEIC Listening & Reading Test public test, and the TOEFL iBT or TOEFL iBT Home Edition; however, the TOEIC IP test and the TOEFL ITP test are not accepted. Multiple test results may be submitted (The School will accept the test with the highest result). Those who fall under 1 or 2 below will be exempted from submitting a English test result. <ul style="list-style-type: none"> 1. Applicants who have completed or is expected to complete a bachelor's or master's degree in Antigua and Barbuda; Australia; The Bahamas; Barbados; Belize; Canada; Dominica; Grenada; Guyana; Jamaica; New Zealand; Republic of Ireland; St Kitts and Nevis; St Lucia; St Vincent and the Grenadines; Trinidad and Tobago; and the USA or the UK. 2. Applicants who have completed a bachelor's or master's degree in English with an official letter from the university stating this. <p>note* Those who intend to be exempted above 2. must contact us and obtain approval in advance.</p> <p>*Even if the applicant intend to be exempted from No. 1 or 2, this does not preclude from submitting a valid English language test result. The highest score either from the exemption or the English test result will be</p>

提出書類	MTM	MSc	備考
宛 名 票	○	○	合格した場合に合格通知を受け取る住所、氏名、郵便番号を記入すること。(本研究科所定の用紙)
医 師 免 許 証	○	-	医師免許証の写し(可能な限り A4 サイズに調整)を提出すること。
小 論 文 (Form7)	○	○	本研究科所定の用紙において、記載されたテーマにかかる小論文を作成し提出すること。原則として、所定の用紙(A4 サイズ両面: 英語 500words, 日本語 1,200 文字以内)に記載するものとする。 ※ただし、熱帯医学コースは必ず英語で記載すること。
全コース該当者のみ提出			
研 究 計 画 書 (Form 8)	ヘルスイノベーションコースの社会人特別選抜のみ提出。(英語で記載) 本研究科所定の様式で作成し、指導を希望する教員の内諾を得る事。 教員リスト: http://www.tmgh.nagasaki-u.ac.jp/about_tmgh/faculty_organization		
在学中の履修・活動 計画書 (Form 9)	社会人特別入試 にて受験する者のみ必ず本研究科所定の用紙に記入し提出すること。		
受 験 承 諾 書	2023年10月以降引き続き他の大学院又は官公庁、会社等に在職する者は、所属長の受験承諾書(書式自由)を提出すること。 ※ 社会人特別入試 にて受験する者は必ず提出すること。		
在留カードの写し 又は パスポートの写し	外国籍の者(日本国の永住許可を受けている者を除く。)は、在留カードの写し又はパスポートの写しを提出すること。		

(4) 出願時の注意事項

- ① 不備のある出願書類は受理しない。
- ② 出願手続後の提出書類の内容変更は認めない。
- ③ 受理した出願書類は、いかなる理由があっても返還しない。
- ④ 出願書類に虚偽の記載があった場合には、入学後でも入学を取消すことがある。

			used to evaluate the applicant's language ability. Please note that having a high score in an English language test are better credited than applying for an exemption.
Required Documents	MTM	MSc	Notes
Address Sticker	○	○	Fill in the address, name and postcode in the designated form of place you would like the results to be sent. (The above process is not required for international applicants taking the examination through the Internet)
Medical License	○	-	Submit a copy of your medical license (adjusted as much as possible to fit an A4-sized page).
Short Essay (Form7)	○	○	Submit a short essay regarding the topic given on the form. (A4 size, 500 words maximum). Please note that applicants for the Tropical Medicine Course must write in English.
Submit only if applicable to all courses			
Research Proposal (Form 8)	Required only applicants for Health Innovation Course (Only Professional Admission) . Applicants must obtain a prior consent on their research proposal from their prospective supervisor. Faculty: http://www.tmgh.nagasaki-u.ac.jp/about_tmgh/faculty_organization?lang=en		
Study and Research Activity Proposal (Form 9)	Applicants applying for Professional Admission are required to fill in the Study and Research Activity Plan.		
Admission Approval Letter	An approval admission letter should be submitted from the Dean of the graduate school where the applicant is enrolled, the department head of their current employer or public office if you are keeping your position after October 2023. * For applicants applying for Professional Admission , an admission approval from your current employer must be submitted along with your application.		
A copy of passport or residence card	International applicants (excluding those with a permanent residency permit for Japan) should submit a copy of their passport (page with photo) or a Japanese residence card.		

(4) Important Notice

- a) Incomplete application documents will not be accepted.
- b) Changes cannot be made to documentation after application documents are submitted.
- c) Once application documents are received, they cannot be returned for any reason.
- d) Any false information or documentation will result in disqualification, even after acceptance.

5. 選 抜 方 法

入学者の選抜はコースごとに、以下のとおり実施する。

熱帯医学コース

○一般入試・外国人留学生入試・社会人特別入試

試験科目	評価基準等
面接 (オンライン)	勉学に対する意欲，研究計画，修了後のキャリアプラン，コミュニケーション能力について，出願書類を基にした面接により総合的に判定する。（英語で実施する）
出願書類	○小論文（英語で記載） ○外国語（独自試験は実施しない） 英語に関する基礎力を，出願時に提出された IELTS, TOEIC 又は TOEFL スコアを用いて判定する。

【合否判定基準】

入学試験の総合得点の60%以上を獲得した者のうち，得点の高い順に合格者を決定する。ただし，外国語科目又は面接試験において，総合得点の60%以上を獲得した者の平均点を下回る場合，総合得点上位者であっても合格者としがない場合がある。

ヘルスイノベーションコース

○一般入試・外国人留学生入試・社会人特別入試

試験科目	評価基準等
面接 (オンライン)	勉学に対する意欲，研究計画，修了後のキャリアプラン，コミュニケーション能力について，出願書類を基にした面接により総合的に判定する。（日本語及び一部英語で実施する。）
出願書類	○小論文 ○外国語（独自試験は実施しない） 英語に関する基礎力を，出願時に提出された IELTS, TOEIC 又は TOEFL スコアを用いて判定する。

【合否判定基準】

入学試験の総合得点の60%以上を獲得した者のうち，得点の高い順に合格者を決定する。ただし，外国語科目又は面接試験において，総合得点の60%以上を獲得した者の平均点を下回る場合，総合得点上位者であっても合格者としがない場合がある。

5. Selection Process

Selection for enrolment in each course will be conducted as follows:

Tropical Medicine Course (MTM)

○ Domestic admissions / International admissions will be conducted in English.

Examination Subjects	Assessment Criteria
Interview (online)	An interview based on the application documents will be used to determine overall study motivations, research plans, future career plans, and communication skills.
Submission documents	○Short essay (in English) ○Proficiency in English Language (English exam will not be conducted) Applicant's English language ability will be evaluated based on the English language test score of IELTS, TOEIC, or TOEFL.

【Admission Criteria】

Out of the applicants who acquired 60% or more of the total score for the entrance examination, those with the highest scores will be chosen in descending order. However, even those applicants with the higher overall total score may not be accepted if their score in either category of the English Language Tests or the Interview Evaluation falls below the average score of the applicants who acquired 60% or more in their total score.

Health Innovation Course (MSc)

○ Domestic admissions / International admissions / Professional admissions

Examination Subjects	Assessment Criteria
Interview (online)	An interview based on the application documents will be used to determine overall study motivation, research plans, future career plans, and communication skills.
Application documents	○Short essay ○Proficiency in English Language (English exam will not be conducted) Applicant's English language ability will be evaluated based on the English language test score of IELTS, TOEIC, or TOEFL.

【Admission Criteria】

Out of the applicants who acquired 60% or more of the total score for the entrance examination, those with the highest scores will be chosen in descending order. However, even those applicants with the higher overall total score may not be accepted if their score in either category of the English Language Tests or the Interview Evaluation falls below the average score of the applicants who acquired 60% or more in their total score.

6. 学力検査日程・試験科目等

(1) 6月募集

コース・区分		試験日等（時間は予定）	試験科目
熱帯医学コース	・一般入試	以下の期間において、研究科と調整の上決定する。 2023年6月26日(月)～6月30日(金)	面接
	・外国人留学生入試 ・社会人特別入試		
ヘルスイノベーションコース	・一般入試	以下の期間において、研究科と調整の上決定する。 2023年6月26日(月)～6月30日(金)	面接
	・外国人留学生入試 ・社会人特別入試		

(2) 受験上の注意事項

オンライン面接は指定した時間の10分前にログインしておくこと。また指定した時間を過ぎた場合は受験を認めない。

7. 障がい等のある入学志願者との事前相談（受験上及び修学上の配慮を必要とする者）

障がい等のある入学志願者で、受験上及び修学上の配慮を必要とする者は、2023年6月2日（金）までに、下記の内容を記載した申請書（様式は任意）に医師の診断書を添え、長崎大学熱帯医学・グローバルヘルス研究科事務室へ相談すること。なお、入学者選抜において事前相談の内容によって受験者が不利益を被ることはない。また、必要な場合は、本研究科において志願者又はその立場を代弁し得る出身大学関係者等との面談等を行うこともある。また、事前に相談がない場合は配慮が認められないこともある。

○ 申請書の記載内容

- (1) 入試の区分、志望コース
- (2) 障がいの種類・程度
- (3) 受験上の配慮を希望する事項
- (4) 修学上の配慮を希望する事項
- (5) 出身大学等でとられていた配慮
- (6) 日常生活の状態
- (7) 志願者の住所・氏名・連絡先電話番号（FAX番号）・メールアドレス

☆本学では、長崎大学障がい学生支援室を設置して、障がい等のある学生及び障がい等のある入学志願者への支援を行っている。URL: <https://www.sao.nagasaki-u.ac.jp/>

8. 合格者発表

● 2023年7月12日（水）9時

※合格者の発表は、長崎大学グローバルヘルス総合研究棟玄関前に受験番号を掲示するとともに、合格者に対しては、合格通知書を送付する。また、参考として合格発表日の9時に合格者の受験番号を長崎大学大学院熱帯医学・グローバルヘルス研究科ホームページに掲載する。なお、電話等による可否についての問い合わせには一切応じない。

6. Entrance Examination Schedule, Contents, etc.

(1) June Application

Course / Type of admission		Examination Date (interview time is provisional)	Examination Subjects
Tropical Medicine Course	・ Domestic admission	Interview will be arranged between 26 June and 30 June 2023	Interview
	・ International admission ・ Professional admission		
Health Innovation Course	・ Domestic admission	Interview will be arranged between 26 June and 30 June 2023	Interview
	・ International admission ・ Professional admission		

(2) Important Notice

Applicants who will have an online interview must be ready at least 10 minutes before the start of the interview. Anyone who is late for the designated time will not be permitted to take the exam.

7. Consultation for Applicants with Disabilities, etc.

(For those in need of special consideration for the entrance examination or for learning)

Applicants with disabilities who require (assistance / special care) during their examinations and when attending classes may consult with the TMGH Administration Office personnel. Applicant should include the following information along with a medical certificate by 2 June 2023.

Applicants will not be negatively affected in the screening process by the results of an advance consultation. If necessary, an interview may be held with the applicant or the spokesperson from the university where the applicant received his/her last degree. Failure to apply in advance, might result in no assistance or special care being available.

○ The contents of the application form are as follows:

- (1) Category of the Entrance Examination and the name of the course
- (2) Type and condition of the disability
- (3) Description of the request for entrance examination assistance
- (4) Description of the request for assistance after enrolment
- (5) Assistance services received at the former academic institute
- (6) Additional information
- (7) Name, address, and contactphone number (FAX number)

Note: Nagasaki University Student Accessibility Office will support students and applicants with disabilities.

URL: https://www.sao.nagasaki-u.ac.jp/?page_id=7659

8. Notification of Successful Application

● 9:00 (JST), 12 July 2023

* Successful applicants will receive a “TMGH Notification of Successful Admission” by either postal mail or e-mail.

In addition, for reference, the ID numbers of successful applicants will be posted on the website of the Nagasaki University School of Tropical Medicine and Global Health.

Please note that we do not accept any enquiries related to the results.

9. 入学手続

合格した者は、次により入学手続を行うこと。詳細については合格通知書に同封する。

(1) 入学手続期間

- 2023 年 7 月 13 日（木）から 8 月 4 日（金）17 時まで

※入学手続を郵送で行う場合は、期間内に必着のこと。

※いずれの試験においても入学時期は 10 月となる。

(2) 入学手続書類

合格通知書に同封する。

(3) 入 学 料（入学手続時に納入）

282,000 円（改定されることがあります）

注）1）既納の入学料は返還しない。

2）入学料の免除又は徴収猶予の制度については、入学手続関係書類で知らせる。

【提出先】〒852-8523

長崎市坂本 1 丁目 12-4 長崎大学熱帯医学・グローバルヘルス研究科学務

平日 9:00-17:00 土・日祝を除く

TEL:095-819-7583

E-mail:tmghadmin@ml.nagasaki-u.ac.jp

10. 追加合格

入学辞退等により入学定員（募集人員）に欠員が生じたときは、入学時期（9 月下旬）までの期間に追加合格を通知することがあるので、不合格者であっても速やかに連絡が取れるよう、また、入学の意思について回答ができるようにしておくこと。

11. 追加募集

合格者がグローバルヘルス専攻の募集人員に満たない場合は、追加募集を行うことがある。追加募集実施の有無については、長崎大学大学院熱帯医学・グローバルヘルス研究科のホームページにおいて入学手続期間終了後に掲載する。

12. 安全保障輸出管理について

本学は、外国人留学生等への教育・研究内容が国際的な平和及び安全の維持を阻害することが無いよう、「外国為替及び外国貿易法」に基づく安全保障輸出管理を行っている。それにより、希望する教育・研究内容の変更を求める場合があるので留意すること。なお、詳細については、研究科事務室まで問い合わせること。

9. Enrolment Process

Successful applicants should carry out the following procedures. (Details will be enclosed with the Notification.)

(1) Enrolment period

- 13 July 2023 to 17:00 (JST) 4 August 2023

* If you use the post to send the documents, please make sure that they will arrive no later than the specified date.

* All courses start in October regardless of the application periods.

(2) Documents to submit for enrolment

These documents will be enclosed with the letter of notification.

(3) Admission Fee (payment should be made during the enrolment period)

¥ 282,000 (subject to change)

1) Admission fee is non-refundable

2) Exemption or deferment of the admission fee is available. Details will be enclosed with the procedural documents.

【Address】

Nagasaki University School of Tropical Medicine and Global Health Administrative Office

1-12-4 Sakamoto, Nagasaki 852-8523, Japan Office hours 09:00 to 17:00 (JST)

TEL: (+81) 95-819-7583

E-mail : tmghadmin@ml.nagasaki-u.ac.jp

10. Additional Admission

When an admission opening becomes available due to a shortage of students, the School may notify unsuccessful applicants about the additional admission. Notification will be given before the end of September. Please keep this notice in mind and inform the School of your decision.

11. Additional Application

If the number of places is not met in the department, the School may carry out an additional application.

Information on the additional application will be posted on the School's website after the enrolment period ends.

12. Security Export Control

Nagasaki University performs security export control based on "Foreign Exchange and Foreign Trade Act" so that the education and study contents of foreign students' research does not interfere with the upkeep of international peace and security. Please thereby note that the university may request applicants to change the education and study contents of their research. For further details, please make enquiries to each department.

13. 個人情報の取扱い

- (1) 出願書類により取得された個人情報は、入学者選抜業務のために利用する。
- (2) 合格者の個人情報は入学手続案内業務のため、入学者の個人情報は、学籍登録業務等のために利用する。
- (3) 入学試験の成績及びその他の個人情報は、1 年次生における奨学生への推薦資料並びに入学料免除及び授業料免除等の選考資料として利用する。
- (4) 出願書類により取得された個人情報及び入学試験により取得された個人情報は、個人が特定できない形で本学における入学者選抜に関する統計調査・研究資料として利用する。
- (5) 出願書類により取得された個人情報及び入学試験により取得された個人情報は、「独立行政法人等の保有する個人情報の保護に関する法律」第 9 条に規定されている場合を除き、以上の目的以外の目的で利用すること又は第三者に提供することはない。

Ⅲ. 授業料及びその他の経費、奨学金、長期履修制度

1. 授業料及びその他の経費

(1) 授業料

年額 535,800 円（半期 267,900 円）〔参考:2022 年度授業料〕※改定されることがあります

(2) その他の経費

海外での臨床研修・研究及び実習科目である、長期研修（主に国際健康開発コース）における費用は、原則学生の自己負担となる。長期研修については、おおよそ以下の経費が必要となる。（主に、航空賃代となるが、生活費や宿泊費は派遣先や宿泊先等により変動がある。）

臨床研修・研究	200,000 円～300,000 円
---------	---------------------

- 注) 1) 授業料の納入時期は、秋～冬学期分 10 月、春～夏学期分 4 月となる。
- 2) 在学中に授業料の改定が行われた場合には、改定時から新授業料が適用される。
- 3) 授業料の免除又は徴収猶予の制度については、入学手続関係書類で知らせる。
- 4) その他の経費は原則自己負担であるが、日本学生支援機構、国際協力機構 (JICA)、国連機関、その他関連プログラムによる助成金取得の支援を、本研究科が積極的に行う。

2. 奨学金

日本国籍を有する者は、独立行政法人日本学生支援機構法に基づき、申込みにより選考の上、第一種奨学金（無利子）・第二種奨学金（有利子）が貸与される。なお、留学生において、学外機関（国際協力機構 (JICA)、文部科学省または民間企業等）が実施する奨学金に申請する場合は、情報提供や書類作成の協力を実施する。

3. 長期履修制度

長期履修制度とは、職業を有している等の事情により標準修業年限では修学困難な者に対して、標準修業年限を超えて一定期間にわたり計画的に教育課程を履修することを認めるものである。

長期履修を認められた者は、通常の標準修業年限において支払う授業料の総額を、長期履修期間として認められた期間に均分して支払うことになる。

長期履修を申し出ることができる者は、次のいずれかに該当する者で、標準修業年限内での修学が困難な事情にあるものとする。

13. Personal Data Protection Policy

- (1) Personal information provided in the application package will be used only for the selection process.
- (2) The personal information provided by successful applicants will be used in the admission process; thus, enrolled students' personal information will be used for registration, etc.
- (3) Results of the entrance examination and other personal information will be used in the screening process for any scholarship or loans in the first-year, admission fee exemptions, tuition waivers, etc.
- (4) Personal information acquired through the application documents and entrance examination may be used anonymously for statistical surveys and as research materials regarding admissions to the university.
- (5) Personal information acquired through the application documents and entrance examination, unless specified in Article 9 of the Act on the Protection of Personal Information Held by Independent Administrative Agencies, etc., will not be distributed to third parties or used for purposes other than mentioned above.

Ⅲ. Tuition and Other Fees, Scholarships, Long-Term Course System

1. Tuition and Other Fees

(1) Tuition Fee

Annual tuition fee JPY 535,800 (JPY 267,900 per half year) *subject to change

(2) Other Fees

As a general rule, students are expected to have sufficient funds to cover their own expenses during the clinical training, and long-term practicum.(Mainly for International Health Development Course). Below are the average expense costs for these trainings:

- Clinical training JPY 200,000 ~ JPY 300,000

- (Note) 1) The first tuition fee payment is October for Autumn and Winter quarters, and the second payment is April for Spring and Summer quarters.
- 2) If the tuition fee or admission fee is revised during the academic year, the updated fee will apply from the time of revision.
- 3) Information about tuition waiver/reduction are provided in the documents about the enrolment process.
- 4) Students are expected to cover all other expenses.

2. Student Loans and Scholarships

In accordance with the Japan Student Services Organization Act, any Japanese national may submit a request applying for either an interest-free loan (first type) or a with-interest loan (second type). For international students who would like to apply for scholarships from other institutions (including Japan International Cooperation Agency (JICA); the Ministry of Education, Culture, Sports, Science and Technology; the private funding agencies), please contact the administrative office.

3. Long-Term Course System

The long-term course system can be used if a student plans to take a course over a period of time that exceeds the term of the standard course due to circumstances that make it difficult to complete the course in the standard amount of time (e.g. having an on-going profession).

A person eligible for the long-term course system will pay the total amount of tuition fees equally divided over the long-term course period. The amount is equal to the total amount of tuition paid for the standard course.

Those eligible for the long-term course system are assumed to fall under any of the following circumstances where learning would be difficult within the timeframe of the standard course term.

- (1) 職業を有し、就業している者
- (2) 家事、育児、介護等に従事している者
- (3) 障がいのある者
- (4) その他相当の事由があると認められる者

※アルバイト等による本制度の適用は認めておりません。

本研究科では、熱帯医学コースは最大2年まで、ヘルスインノベーションコースは最大4年まで修業年限を延長でき、申請できる学年は1年次の秋学期(1Q)開始前若しくは1年次春学期(3Q)開始前となります。

IV. 教育課程

1. 教育課程の特徴

本研究科では、全ての授業を英語で開講し、日本人学生と留学生とが共修することにより国際化され、グローバル人材の育成、輩出に最適な環境を提供する。

また、学生の多様なニーズに対応できる柔軟なカリキュラムを設定することにより、グローバルヘルス領域を包括する分野横断的な教育を行う。これにより、当該領域の幅広い基礎的知識、学際性と専門性を兼ね備えた人材を育成し輩出する。

教育課程は、基礎科目、専門基礎科目、実習科目、応用科目、演習科目及び研究指導により構成される。基礎科目及び専門基礎科目において、3コース共修の必修科目を設け、グローバルヘルスに必要な幅広い基礎的知識を修得させるとともに、実習科目、応用科目、演習科目及び研究指導により、各コースにおける専門性を修得させる。加えて、演習科目においてもコース横断型演習であるグローバルヘルスセミナー（必修）により、専門性と学際性のバランスの取れた教育を行う。なお、基礎科目のグローバルヘルスⅠ、Ⅱにおいて、グローバルヘルスに関する総論を学修する。さらに、応用科目等のオムニバス科目は、最初の数コマにおいて科目責任者が総論を担当し各論を配置する構造になっており、科目の一貫性を重視したものとなっている。

2. 修了要件について

修了要件は、コース毎に以下のとおりとする。

○熱帯医学コース（MTM）

当該課程に1年以上在学し、必修科目24単位、選択科目6単位以上の合計30単位を修得し、かつ、必要な研究指導を受けた上、修士論文の作成・審査及び最終試験に合格すること。

※熱帯医学コースにおける修業年限は1年となります。

○ヘルスインノベーションコース（MSc）

当該課程に2年以上在学し、必修科目21単位、選択科目9単位以上の合計30単位以上を修得し、かつ、必要な研究指導を受けた上、修士論文の作成・審査及び最終試験に合格すること。

- (1) Anyone who has an occupation or is actively working.
- (2) Anyone engaged with household duties, childcare, nursing care, etc.
- (3) Anyone with disabilities
- (4) Anyone with some other considerable, equivalent reasons.

*Please note that occupations such as a part-time job do not meet the criteria for the above system.

It is possible to extend the term of study up to two years for the Tropical Medicine Course, four years for the International the Health Innovation Course. You may apply for this only before the start of the Autumn Quarter (1st Quarter) in the first year or the Spring Quarter (3rd Quarter) in the second year.

IV. Curriculum

1. Content of the Courses

The School offers all lectures in English and is committed to supporting and offering the best environment for both Japanese and international students to integrate. The course itself aims to train professionals in global health.

Additionally, by establishing a flexible curriculum that accommodates the diverse needs of its students, we are able to offer cross-disciplinary education that encompasses the field of global health. As a result, we are able to train talented people equipped with a broad range of essential knowledge in the field, who have both interdisciplinary and expert training.

The curriculum comprises of Introduction to Global Health Modules, Research Method Modules, Fieldwork, Advanced Modules application training, and Seminars and Tutorials, as well as research guidance. In the Introduction to Global Health Modules and Research Method Modules, the required co-education modules for the three courses provide a wide range of fundamental knowledge related to global health. Fieldwork, Advanced Modules, Seminars and Tutorials, and research guidance in the respective courses will build the necessary expertise. In addition, the interdisciplinary exercises, “Global Health Seminars” (compulsory), will give students with different areas of interest the opportunity to understand real world settings by tackling global health issues together, resulting in an education that balances expertise and interdisciplinary views. General principles related to global health will be taught in Global Health I and II. Furthermore, in the omnibus subjects (such as the advanced modules), the person leading the class will first establish the structure by giving a detailed description of basic principles; this will allow for an emphasis on the coherence of the overall subject.

2. Completion Requirements

The completion requirements for each of the courses are as follows.

○Tropical Medicine Course (MTM)

Students need to be registered for at least 1 year and earn a total of 30 required credits which includes 24 compulsory modules and 6 elective modules. After receiving the necessary research guidance, students will need to produce a master’s dissertation and pass the final examination.

* Please note that the Tropical Medicine Course will be 1 year.

○Health Innovation Course (MSc)

Students need to be registered for at least 2 years with 21 compulsory credits and 9 or more elective credits for a total of 30 or more credits. After receiving the necessary research guidance, students will need to produce a master’s thesis and pass the final examination.

V. サテライトキャンパス（東京）における教育について

本研究科においては、2017年10月から国立研究開発法人国立国際医療研究センター（NCGM：東京都新宿区戸山1-2 1-1）にサテライトキャンパス（名称：NCGM サテライト）を開校しました。

サテライトキャンパスでは、基本的に自宅や職場等で講義をWeb上で聴講し、夜間・休日に登校する、という社会人専用のコースを開設しています。

1. 入学試験

NCGM サテライトは、現に職業を有し、入学後も引き続き就業しながら修学する学生を受入れます。入学を希望する者は、5ページに記載した出願資格審査に合格し、社会人特別入試への出願後に選抜試験に合格する必要があります。2023年5月に実施される出願資格審査及び2023年6月に実施される選抜試験の両方に合格する必要がありますので、ご注意ください。

2. 教育形態

NCGM サテライトでは、講義録画・配信システムを活用し、基本的に各学生が会社や自宅等においてWeb上で聴講することとなります。Web上で講義を聴講し、必要に応じて夜間・休日にサテライトへ登校し、サテライトの教員及び長崎の教員とテレビ会議システム等による質疑応答を中心とした理解度の管理を実施します（下図：運用イメージ参照）。

入学から学位取得までをNCGM サテライトで実施することとなりますが、カリキュラム上、短期間の長崎キャンパスでの講義受講が必要となる可能性があります。

講義聴講については、聴講ログ及び課題等の成績で管理しますが、学生自身がWeb上で講義を聴講することとなりますので、しっかりとした自己管理が必要となります。

3. 教員組織

NCGM サテライトでは、本学教員数名を常駐させると共に、テレビ会議システムを活用し長崎の教員からもリアルタイムの指導を受けることが可能となっております。また、連携する国立国際医療研究センターの客員教授から指導を受けることも可能となっております。

4. 国立国際医療研究センター(NCGM)との連携

熱帯医学・グローバルヘルス研究科は、NCGMと学術交流協定を締結し、共同で国際医療・保健分野の人材育成を実施することとしております。NCGM サテライトに入学した学生については、日本の国際保健政策の中心である国立国際医療研究センター内に設置されたキャンパスにて、最前線のグローバルヘルス領域の現状について学び、研究することが可能となります。

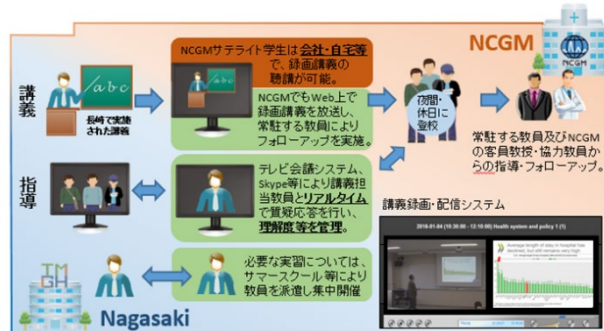

V. Curriculum at NCGM Satellite Campus (Tokyo)

The School's Satellite Campus (officially called: NCGM Satellite) was established at the National Center for Global Health and Medicine (NCGM: 1-21-1 Toyama, Shinjuku-ku, Tokyo) in October 2017. Students attending the Satellite Campus will view recorded lectures available online to pursue their studies during the evenings and on the weekends.

1. Entrance Examination

Courses at the NCGM Satellite are only open to those who wish to continue their studies while working at the same time. Applicants must meet the entrance qualifications requirements (see p.5) as well as obtain a successful score on their entrance examination. Therefore, applicants must pass both the preliminary screening by submitting the necessary documents for proof of qualifications in May 2023 and the entrance exam held in June, 2023.

2. Education System

Students of the Satellite Campus will be expected to watch the lectures online during their free time and complete all coursework. Please note that no lectures will actually be held in-person at the Satellite Campus; however, the Campus will be available for self-study in the evenings and on the weekends. Also, if students require support from professors or have questions, video conferences (Polycom) and tutorials between students and professors will be arranged to ensure that all students are progressing well with their studies. (Please see image below for details) Studies will mainly take place at the NCGM Satellite; however, students might be required to go to Nagasaki's campus for a short period of time to successfully complete their module (s).

Students' viewing records of online recorded lectures on the viewing system will be monitored by log-in histories as well as by course work results. Students of NCGM Satellite are responsible to manage their own schedules to watch the recorded lectures online; therefore, we encourage all students to watch the lectures as soon as the lectures are available to view online.

3. Faculty

Members of TMGH's faculty will divide their time between Nagasaki and Tokyo in order to facilitate students' studies at the NCGM Satellite. Students can meet with professors in-person for help, or use the Polycom system available at NCGM to speak with professors in Nagasaki. In addition, students can also make enquiries to NCGM's visiting lecturers.

4. TMGH Collaboration with NCGM

Under the Memorandum of Agreement, TMGH and NCGM have a history of collaboration on cultivating health professionals eager to develop solutions to international public health issues. NCGM is an organization which leads Japan in studies on international global health strategies; therefore, students studying at NCGM Satellite will be at the forefront of progress in global health and research.

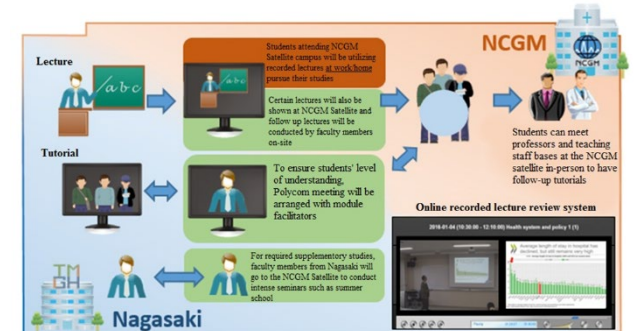

VI. 問い合わせ先

入学試験についての問い合わせは、下記で受け付ける。なお、郵便による問い合わせの際は宛名を明記し、所要の切手を貼った返信用封筒を必ず同封すること。

〒852－8523 長崎市坂本 1 丁目 12－4
長崎大学熱帯医学・グローバルヘルス研究科事務室
TEL: 095－819－7583
E-mail: tmghadmin@ml.nagasaki-u.ac.jp

VI. Inquiry

Any inquiries about the entrance examination may be directed to the address below. Please note that when making an inquiry by mail, be sure to include a self-addressed envelope with the appropriate postage for us to send a reply.

Nagasaki University School of Tropical Medicine and Global Health Administrative Office
1-12-4 Sakamoto, Nagasaki 852－8523, Japan
TEL: (+81) 95-819-7583
E-mail : tmghadmin@ml.nagasaki-u.ac.jp